SISTEM INFORMASI AKUNTANSI PENERIMAAN DAN PENGELUARAN KAS BERBASIS MULTIUSER DI SMK PATI UNUS KARANGAWEN DEMAK

Kasih Purwanti¹, Danang Danang², Siti Nasekah³

¹Progdi Akuntansi - Universitas Sains & Teknologi Komputer, ti_pung@ymail.com

²Progdi Teknik Elektro - Universitas Sains & Teknologi Komputer, danang@stekom.ac.id

³Progdi Komputer Akuntansi - Universitas Sains & Teknologi Komputer, Siti@ymail.com

Jl. Majapahit 605, Semarang, telp/fax : 024-6717201-02

ARTICLE INFO

Article history:

Received 30 Mei 2020

Received in revised form 2 Juni 2020

Accepted 10 Juni 2020

Available online 26 Juni 2020

ABSTRACT

This study designed a system that is able to assist companies in calculating cash receipts and disbursements. The Accounting Information System for Cash Receipts and Expenditures will be equipped with the use of user log-ins to maintain the level of data security so that not just anyone can misuse the data. The system designed will also be equipped with security of access rights and data storage systems, providing a database using the Visual Basic 6.0 programming language that holds records of cash receipts and disbursements to be a good report, summarizing the process of moving data from ledgers to becoming cash reports flow, and can document each period's report so that it can be grouped properly. The research method used is the Borg and Gall R&D research approach which consists of 10 stages, out of 10 R&D stages the author only conducts the research approach to the 6th stage alone. and monitoring cash flow very well. In addition, it can also produce reports that are precise, accurate and efficient.

Keywords: Information Systems, Cash Receipts and Expenditures, SQL Server 2000, Microsoft Visual Basic 6.0..

1. Pendahuluan

Perkembangan teknologi sangat mempengaruhi setiap bidang kehidupan manusia, salah satunya adalah teknologi informasi. Teknologi informasi menjadi sangat penting bagi kebutuhan saat ini, karena kebutuhan untuk memperoleh data dan informasi harus cepat dan efisien. Peranan keuangan sangat mempengaruhi suatu perusahaan atau instansi, sehingga laporan keuangan sangat penting dan perlu dikembangkan dan diciptakan suatu sistem baik dalam sistem pencatatan, pengelolaan, maupun pengolahan data keuangan. *Cash flow* (aliran kas) merupakan sejumlah uang kas yang keluar dan yang masuk sebagai akibat dari aktivitas perusahaan. Arus kas masuk adalah arus kas yang terjadi dari kegiatan transaksi yang melahirkan keuntungan kas yang disebut penerimaan kas, sedangkan arus kas keluar adalah arus kas yang terjadi dari kegiatan transaksi yang mengakibatkan biaya pada kas yang disebut pengeluaran kas (Maruli, 2013)..

Prosedur penerimaan kas dari pembayaran administrasi sekolah atas transaksi SPP dimulai dengan siswa datang ke bagian bendahara dengan menyerahkan kartu SPP dan uang pembayaran. Selanjutnya bendahara mencatat jenis pembayaran dan jumlah transaksi tersebut di kartu SPP dan buku penerimaan kas,

kartu SPP dikembalikan kepada siswa. Sedangkan penerimaan kas dari transaksi daftar ulang dan dana SPI dimulai dengan siswa datang ke bagian bendahara dan membayar biaya sesuai transaksi yang dimaksud. Penerimaan kas dari dana BOS dimulai proses pencairan dari dinas pendidikan ke rekening sekolah, setelah proses pencairan dana bos dari dinas pendidikan dilakukan, dengan segera rekening sekolah akan dicairkan oleh pihak sekolah

Prosedur pengeluaran kas untuk membiayai honor guru dan karyawan dimulai dari bagian tata usaha mencatat biaya yang harus dikeluarkan sesuai dengan absensi masing – masing guru dan karyawan dan diserahkan ke bagian bendahara, kemudian bagian bendahara merekapnya ke dalam buku pengeluaran kas. Selain transaksi honor guru dan karyawan pengeluaran kas juga terjadi dari transaksi lainnya seperti pembelian perlengkapan sekolah (buku,tinta printer, alat tulis), untuk transaksi tersebut bagian bendahara mencatat di buku pengeluaran kas dan mengumpulkan bukti transaksi. Setelah akhir bulan bagian bendahara melakukan input semua transaksi penerimaan dan pengeluaran kas ke dalam *microsoft excel* dari awal bulan sampai akhir bulan.

Dari uraian permasalahan dalam pengelolaan data keuangan yang ada serta mengingat pentingnya data keuangan bagi instansi maka diperlukan suatu sistem yang mampu mendukung proses pengolahan data sehingga menghasilkan laporan yang tersistem. Untuk itu penulis memberikan solusi pengelolaan keuangan dengan membuat Sistem Informasi Akuntansi Penerimaan dan Pengeluaran Kas di SMK Pati Unus Karangawen Demak dengan jaringan berbasis *Multiuser* dan menggunakan *database SQL server 2000*. Sistem ini dapat memberikan informasi mengenai keuangan sekolah secara benar, tepat dan cepat karena menghasilkan laporan keuangan secara otomatis. Sistem informasi ini dirancang dengan sistem informasi berbasis *multiuser* sehingga memungkinkan pengguna lebih dari satu dalam mengakses sistem komputer dalam waktu yang bersamaan. Sistem Informasi Akuntansi Penerimaan dan Pengeluaran Kas ini akan dilengkapi dengan penggunaan *log-in user* untuk menjaga tingkat keamanan data sehingga tidak sembarang orang bisa menyalahgunakan data. Sistem yang dirancang juga akan dilengkapi dengan keamanan sistem hak akses dan penyimpanan data, menyediakan suatu *database* penyimpanan yang menampung pencatatan penerimaan dan pengeluaran kas hingga menjadi suatu laporan yang baik, meringkas proses pemindahan data dari buku besar hingga menjadi laporan *cash flow*, dan dapat mendokumentasikan laporan tiap periode agar dapat dikelompokkan dengan baik. Dengan demikian sistem informasi yang hendak dibangun ini diharapkan dapat membantu meningkatkan kinerja setiap bagian dan efisiensi instansi

Perumusan Masalah

1. Berdasarkan latar belakang masalah yang telah diuraikan maka penulis merumuskan masalah sebagai berikut Bagaimana merancang suatu sistem informasi penerimaan dan pengeluaran kas berbasis *multiuser* yang dapat melakukan proses pencatatan data akun kas secara otomatis dari buku besar sampai ke laporan *cash flow*?
2. Bagaimana membuat sistem informasi penerimaan dan pengeluaran kas berbasis *multiuser* yang mempunyai sistem hak akses yang hanya bisa diakses oleh pihak yang berkepentingan?
3. Bagaimana membuat produk sistem informasi akuntansi penerimaan dan pengeluaran kas berbasis *multiuser* agar laporan dapat terdokumentasikan dengan baik per periode?

2. Landasan Teori

Akuntansi

Akuntansi adalah suatu proses mencatat, mengklarifikasi, meringkas, mengolah dan menyajikan data, transaksi serta kejadian yang berhubungan dengan keuangan sehingga dapat digunakan oleh orang yang menggunakannya dengan mudah dimengerti untuk pengambilan suatu keputusan serta tujuan lainnya. Akuntansi merupakan sistem informasi yang memberikan laporan kepada pihak – pihak yang berkepentingan mengenai kegiatan ekonomi dan kondisi perusahaan (Ferra, 2015).

Kas

Kas adalah alat pembayaran yang dimiliki perusahaan dan siap digunakan untuk investasi maupun menjalankan operasi perusahaan setiap saat dibutuhkan (Ikit, 2015).

Arus Kas

Laporan Arus Kas adalah suatu laporan tentang aktivitas penerimaan dan pengeluaran kas perusahaan selama suatu periode tertentu, beserta penjelasan tentang sumber – sumber penerimaan dan pengeluaran kas tersebut (Ikit, 2015).

Pengertian Sekolah

Sekolah atau lembaga pendidikan secara umum merupakan miniatur masyarakat (*mini society*) oleh sebab itu daur kehidupan sebagaimana yang terjadi pada kehidupan yang nyata juga berlangsung di sekolah. Meski demikian, secara lebih rinci sekolah merupakan wahana pengembangan peserta didik dimana proses di dalamnya adalah proses pelayanan jasa (Ketut, 2015).

R & D

Metode penelitian dan pengembangan (R&D) merupakan metode penelitian yang digunakan apabila peneliti bermaksud menghasilkan produk tertentu, dan sekaligus menguji keefektifan produk tersebut. Dengan metode R&D diharapkan dapat ditemukan dan diuji produk-produk baru yang berguna bagi kehidupan manusia, lembaga dan masyarakat. Tujuan pertama disebut sebagai fungsi pengembangan sedangkan tujuan kedua disebut sebagai validasi. Dengan demikian, konsep penelitian pengembangan lebih tepat diartikan sebagai upaya pengembangan yang sekaligus disertai dengan upaya validasinya (Sugiyono, 2011).

Pengertian Microsoft Visual Basic 6.0

Visual Basic merupakan sebuah bahasa pemrograman yang menawarkan *Integrated Development Environment* (IDE) visual untuk membuat program perangkat lunak berbasis operasi *Microsoft Windows* menggunakan model pemrograman (COM) (Stefano, 2014).

SQL Server 2000

SQL Server 2000 merupakan salah satu produk *Microsoft* yang cukup powerful. *SQL Server 2000* memiliki banyak fitur yang membantu para pengembang aplikasi *database* untuk membangun aplikasi dalam skala yang besar. *SQL Server 2000* mengimplementasi konsep *database* relasional. *Database* relasional adalah *database* yang mengorganisasikan data dalam bentuk tabel (Fauzi dan M. Miftakul Amin, 2012).

3. Metodologi

Metodologi penelitian adalah metode yang akan digunakan dalam melakukan penelitian. Dalam penyusunan skripsi ini akan digunakan metode sebagai berikut:

a. Obyek Penelitian

Yang menjadi tempat penelitian ini adalah arus kas SMK Pati Unus Karangawen Demak di Jalan Raya Karangawen Km. 19,5 Rt 01 Rw 08 Kecamatan Karangawen Kabupaten Demak,

Jenis Data

Berdasarkan sumber data yang diperoleh, maka jenis data dapat menggunakan dua sumber data yaitu :

1. Data Primer adalah data yang diperoleh dari penelitian secara langsung terhadap objek penelitian yaitu memasukkan data pembayaran siswa di sekolah SMK Pati Unus di Jalan Raya Karangawen Km. 19,5 Rt 01 Rw 08 Kecamatan Karangawen Kabupaten Demak
2. Data Sekunder adalah data yang terlebih dahulu dikumpulkan dan dilaporkan oleh orang, dari literatur perusahaan atau yang diperoleh dari perpustakaan berupa pengertian dan konsep dan definisi-definisi, meliputi kegiatan perusahaan, struktur organisasi perusahaan.

b. Metode pengumpulan data

Dalam pembuatan proposal ini perlu dilakukan suatu usaha pengumpulan data, dan data tersebut yang akan digunakan sebagai alat untuk memecahkan masalah yang ada didalamnya. Untuk itu diperlukan beberapa metode yang diperlukan dalam pengumpulan data tersebut, yaitu:

1. Pengamatan (*observasi*)
3. Untuk hal ini penulis mengadakan pengamatan langsung mengenai pemasukan dan pengeluaran di SMK Pati Unus Jalan Raya Karangawen Km. 19,5 Rt 01 Rw 08 Kecamatan Karangawen Kabupaten Demak
2. Wawancara (*interview*)
Untuk hal ini penulis melakukan pencarian data melalui Tanya jawab di SMK Pati Unus Jalan Raya Karangawen Km. 19,5 Rt 01 Rw 08 Kecamatan Karangawen Kabupaten Demak seperti sistem pencatatan penerimaan dan pengeluaran kas hingga menjadi suatu laporan, meringkas proses pemindahan data dari buku besar hingga menjadi laporan *cash flow*.
Studi kepustakaan

Studi kepustakaan dilakukan untuk mendapatkan data agar permasalahan dapat diselesaikan secara teoritis, menunjang data-data yang telah diperoleh dari metode lapangan serta menguatkan pendapat dalam menganalisa hasil penelitian lapangan sehingga permasalahan yang ada dapat diselesaikan dengan baik.

3. Metode pengembangan sistem

Metode yang digunakan adalah *prototyping* yaitu satu versi dari sebuah sistem potensial yang memberikan ide bagi para pengembang dan calon pengguna, bagaimana sistem akan berfungsi dalam bentuk yang telah selesai.

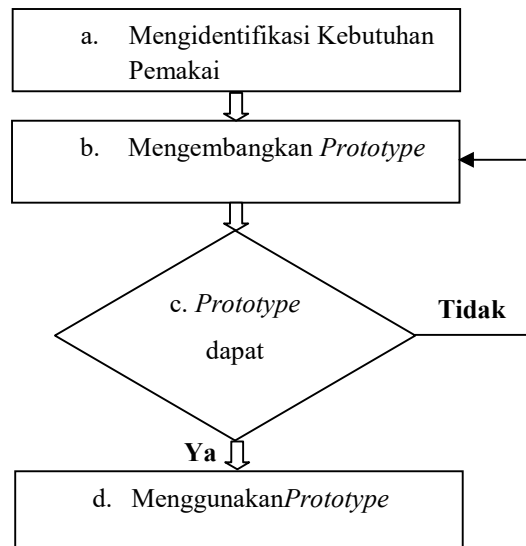

Gambar 1 Pembuatan *prototyping evolutioner*
(Yulia dan Dewi, 2015)

4. Mengidentifikasi kebutuhan pengguna

Mengumpulkan masalah-masalah yang terjadi di SMK Pati Unus Jalan Raya Karangawen Km. 19,5 Rt 01 Rw 08 Kecamatan Karangawen Kabupaten Demak tentang Sistem penerimaan dan pengeluaran kas hingga menjadi suatu laporan, meringkas proses pemindahan data dari buku besar hingga menjadi laporan *cash flow*.

5. Membuat sebuah *prototyping*

Menyiapkan rancangan *Flowchart*, DFD, Normalisasi, ERD, *Visual Basic 6.0*, *User Interface* (Form), database *SQL Server*.

6. Persetujuan pengguna

Setelah materi terkumpul semua tahapan selanjutnya adalah Perancangan Sistem Informasi Akuntansi Penerimaan dan Pengeluaran Kas dengan membuat desain aplikasi yang berisi : *Flowchart*, DFD, Normalisasi, ERD, *Visual Basic 6.0*, *User Interface* (Form), database *SQL Server*, dan pembuatan kode aplikasi.

7. Menggunakan *prototyping*

Perancangan Sistem Informasi Akuntansi Penerimaan dan Pengeluaran Kas, tapi apabila valid program dapat digunakan sebagai produk *prototype* sistem informasi yang nanti dapat di implementasikan kepada user yaitu bendahara, bagian staf tata usaha dan kepala sekolah dengan penambahan hak akses user untuk pembatasan pemakai sistem informasi. Setelah melalui tahap uji coba dan hasilnya baik maka *prototyping* siap digunakan oleh *user*.

3.1 Bahan Penelitian

a. Hardware antara lain :

1) 2 unit komputer .

Processor : Intel Core 1017U.

Memory : 4 GB.

Hardisk : 500 GB.

- Monitor : 14 Inc.
- 2) 1 unit Printer.
- 3) Mouse *3D Optimal*.
- b. Software antara lain :
 - 1) Sistem operasi *Microsoft Windows 7*.
 - 2) Desain produk menggunakan *Microsoft Visual Basic 6.0*.
 - 3) *Database* menggunakan *SQL Server 2000*.

Form yang dibutuhkan aplikasi ini adalah sebagai berikut :

1. Input Data terdiri dari :
 - a. Form *Log in* administrasi.
 - b. Form Hak Akses.
 - c. Form Data Siswa.
 - d. Form Data Pegawai.
 - e. Form Input Data Akun.
2. Proses Transaksi Antara lain :
 - a. Form Pembayaran SPP.
 - b. Form Transaksi Penerimaan Kas.
 - c. Form Transaksi Pengeluaran Kas.
3. Output Data Laporan terdiri dari :
 - a. Form Laporan Data Siswa
 - b. Form Laporan Data Pegawai
 - c. Form Laporan Pembayaran SPP.
 - d. Form Laporan Penerimaan Kas.
 - e. Form Laporan Pengeluaran Kas.
 - f. Form Laporan Jurnal Umum.
 - g. Form Laporan Buku Besar.
 - h. Form Laporan *Cash Flow*.
4. Pembagian Hak Akses Pemakai.
 - a. Bendahara Tata Usaha : Mempunyai hak akses menginput data Pembayaran SPP, Penerimaan Kas dan Pengeluaran Kas, serta mencetak laporan.
 - b. Staff Tata Usaha : Mempunyai hak akses menginput data siswa, data pegawai dan melakukan evaluasi laporan.
 - c. Kepala Sekolah: Mempunyai hak akses melihat dan menerima laporan.

3.2 Desain Penelitian

Context Diagram

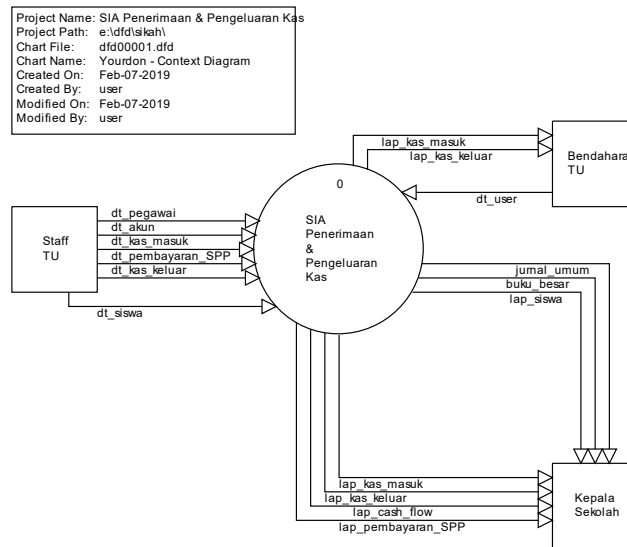

Gambar 2 Context Diagram

Data akun, siswa, pegawai, data pembayaran SPP, data kas masuk dan data kas keluar didapatkan dari Staff Tata Usaha. Bendahara menyusun daftar user yang bisa akses ke aplikasi dan menerima laporan data penerimaan dan pengeluaran kas untuk divalidasi. Keluaran yang dihasilkan dari system ini yang berupa laporan yang dibutuhkan oleh Kepala Sekolah.

Berikut merupakan DFD Level 0

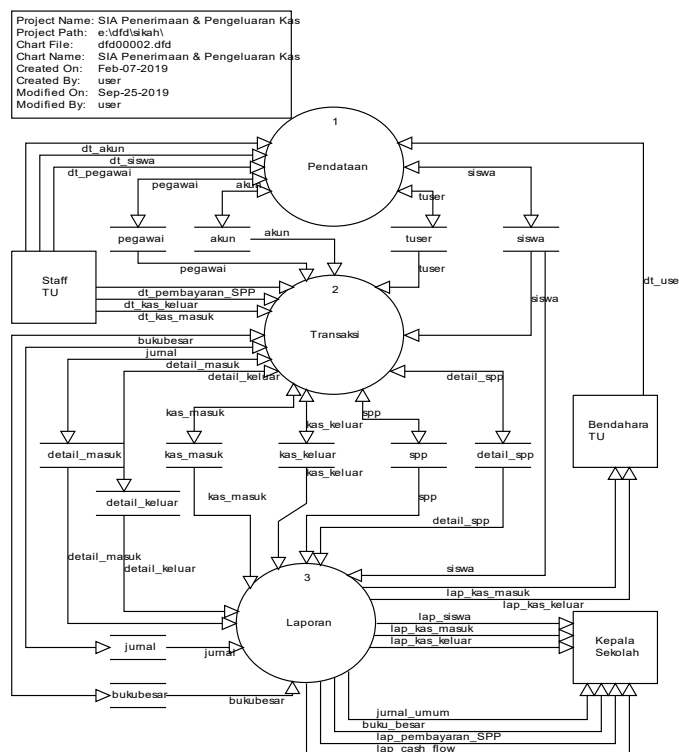

Gambar 3 DFD Level 0

menerangkan pembagian proses sistem menjadi 3 bagian, yaitu pendataan, transaksi dan laporan. Proses pendataan dan transaksi menghasilkan tabel-tabel yang diolah menjadi laporan.

DFD Level 1 Transaksi

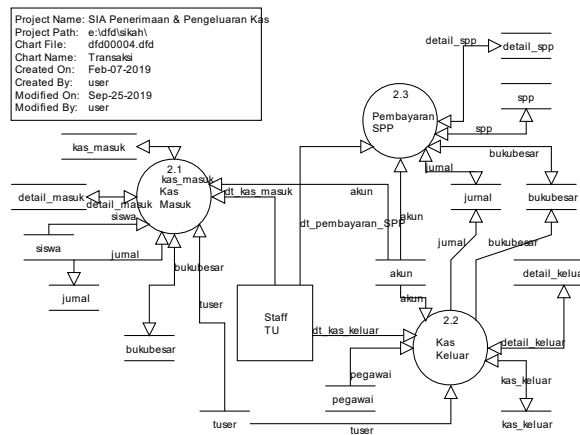

Gambar 4 Level 1 Transaksi

Pada transaksi terbagi menjadi 2 proses yaitu kas masuk, ka keluar dan pembayaran SPP yang masing-masing tersimpan dalam table kas_masuk, detail_masuk, kas_keluar, detail_keluar, spp, detail_spp, jurnal dan buku besar.

3.3. Perancangan

Membuat perancangan dimana langkah-langkahnya adalah :

- 1) Menentukan tujuan sistem
- 2) Membuat spesifikasi produk
- 3) Menyusun gambaran sistem rancangan program berupa Basis Data, Normalisasi, Diagram Konteks, *Flowchart*, DFD, ERD dan perancangan *database* serta perancangan *user interface* form-form tampilan yang akan dipergunakan dalam aplikasi tersebut. Membuat program, yaitu dengan pembuatan *source code* dengan menggunakan bahasa pemrograman *Visual Basic 6.0*.

4. Hasil dan Pembahasan

1. Form Login

Fungsi : Untuk pengamanan aplikasi dengan pembagian hak akses

Gambar 5 Form Login

2. Form Menu Utama

Fungsi : Untuk Mempermudah User dalam membuka Form Master, Transaksi dan Laporan-laporan.



Gambar 6 Form Menu Utama

3. Form Siswa

Untuk menginput nama siswa dari masing – masing kelas dan jurusan.

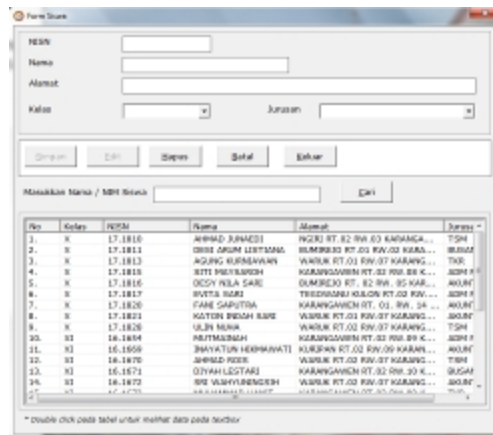

Gambar 7 Form Siswa

4. Form Kode Akun

Untuk menginput kode akun dari masing – masing kategori. *User* yang dapat mengakses form ini adalah bendahara sekolah.

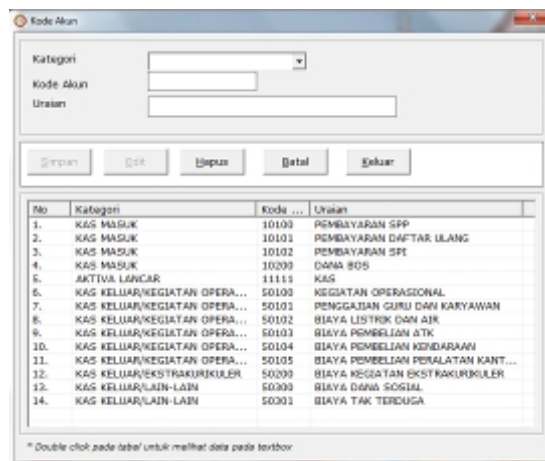

Gambar 8 Form Kode Akun

5. Form Pembayaran SPP

Sebagai *input* transaksi data pembayaran SPP. *User* yang dapat mengakses form ini adalah bendahara sekolah.

The screenshot shows a software window titled "Pembayaran SPP". At the top, it displays the date "02/10/2019" and account number "SPP/2019/10/0002". Below this, there are fields for "Nama Siswa" (FANI SAPUTRA), "NISN" (17.1920), "Kelas" (X), and "Jurusan" (AKUNTANSI). There are also dropdown menus for "Bulan" (October) and "Tahun" (2019), and a text field for "Besarnya SPP". A table with columns "Bulan" and "Jumlah" is present, with a note above it: "* Double click pada tabel untuk di...". A modal dialog box is overlaid on the table, containing the text "SPP balon tersebut sudah dibayar ..." and an "OK" button. At the bottom right, there are fields for "Total" (0), "Bayar", and "Kembali". A navigation bar at the very bottom contains buttons for "Baru", "Cetakan", "Batal", "LAPOR", and "Keluar".

Gambar 9 Form Pembayaran SPP

6. Form Penerimaan kas

Sebagai *input* transaksi data penerimaan kas. *User* yang dapat mengakses form ini adalah bendahara sekolah.

The screenshot shows a software window titled "Kas Masuk". At the top, it displays the date "02/10/2019" and account number "KA/2019/10/0001". Below this, there are fields for "Nama Akun" (PEMBAYARAN DAFTAR ULANG), "Uraian" (DAFTAR ULANG DARI FANI SAPUTRA X AKUNTANSI), and "Jumlah" (150000). A table with columns "Akun", "Uraian", and "Jumlah" is present, with a note above it: "* Double click pada tabel untuk merubah atau menghapus data". The table contains one row with the values "10101", "DAFTAR ULANG DARI FANI SAPUTRA X AKUNTANSI", and "150.000". At the bottom right, there are fields for "Total" (150.000) and "Bayar". A navigation bar at the very bottom contains buttons for "Baru", "Cetakan", "Batal", "LAPOR", and "Keluar".

Gambar 10 Form Penerimaan kas

7. Form Pengeluaran Kas

Sebagai *input* transaksi data pengeluaran kas. *User* yang dapat mengakses form ini adalah bendahara sekolah

Gambar 11 Form Pengeluaran Kas

8. Form Laporan jurnal

Untuk *input* tanggal transaksi dan melihatnya sebagai laporan jurnal umum

Tanggal	Keterangan	Debet	Kredit
02/10/2019	Kas	240.000	0
	Pembayaran SPP	0	240.000
02/10/2019	Kas	150.000	0
	GAFTAR ULANG DARI FANI SARUTRA, K.A...	0	150.000
02/10/2019	Pembelian Kertas A4, Tinta, dan Lainya	150.000	0
	Kas	0	250.000

Gambar 12 Form Laporan jurnal

9. Laporan Buku Besar

Untuk *input* tanggal transaksi dan melihatnya sebagai laporan Buku Besar.

Tanggal	Keterangan	Debet	Kredit
02/10/2019	Pendapatan	240.000	0
02/10/2019	Pengeluaran	150.000	0
02/10/2019	Pengeluaran	0	250.000

Gambar 13 Laporan Buku Besar

10. Form Aktifitas Keuangan (Cash Flow)

Untuk *input* tanggal transaksi dan melihatnya sebagai laporan *Cash Flow*.

No / Rencana	Saldo Awal	Jumlah
1. Pemasukan		
Pembayaran SPP		240.000
Dokas BOS		
Pembayaran SPP		
Pembelian Ulang		180.000
Jumlah Kas Masuk		380.000
2. Pengeluaran		
Biaya Pembelian ATK		280.000
Jumlah Kas Keluar		280.000
Saldo Akhir		140.000

Gambar 14 LaporanCash Flow

11. Laporan Data Siswa

SMK PATI UNUS			
Jl. Raya Karangawen Km. 19,3 Rt 01/Rw 08 Kecamatan Karangawen Kabupaten Demak			
LAPORAN DATA SISWA			
Periode : 01/10/2019 s.d 02/10/2019			
No	Kelas	SPP	
01	X	120.000	
02	X	120.000	
Jumlah			240.000

Gambar 15 Laporan Data Siswa

12. Laporan Pembayaran SPP

SMK PATI UNUS					
Jl. Raya Karangawen Km. 19,3 Rt 01/Rw 08 Kecamatan Karangawen Kabupaten Demak					
LAPORAN PEMBAYARAN SPP					
Periode : 01/10/2019 s.d 02/10/2019					
Tanggal	Nama Siswa	Kelas	Bulan	Tahun	Jumlah
01/10/19	Fahri Satrio	X	September	2019	120.000
02/10/19	Fahri Satrio	X	Oktober	2019	120.000
TOTAL					240.000

Gambar 16 Laporan Pembayaran SPP

13. Laporan Cash Flow

SMK PATI UNUS		
Jl. Raya Karangawen Km. 19,3 Rt 01/Rw 08 Kecamatan Karangawen Kabupaten Demak		
LAPORAN ARUS KAS		
Periode Tanggal : 02/10/2019 sampai 02/10/2019		
No	Keterangan	Jumlah
Buku Ajar		
1	Penerimaan	
	PEMBAYARAN SPP	240.000
	DENDA BOS	
	PEMBAYARAN SPP	
	PEMBAYARAN DUKUN LILANG	100.000
	Jumlah-Kas Masuk	340.000
2	Pengeluaran	
	BAYU PEMBELAJARAN	200.000
	Jumlah-Kas Keluar	200.000
	Selisi-Akhir	140.000

Gambar 17 laporan Cash Flow

5. Kesimpulan

Adanya uji coba validasi yang dilakukan oleh pakar *internal* dan pemakai (*user*) dapat membantu produk yang dibuat penulis menjadi lebih baik dengan saran – saran perbaikan yang diberikan Adanya sistem informasi penerimaan dan pengeluaran kas yang terkomputerisasi, *user* lebih mudah melakukan kegiatan pencatatan transaksi penerimaan kas dan pengeluaran kas karena seluruh transaksi tersimpan

dan terhubung dalam satu *database* serta dilengkapi dengan keamanan hak akses untuk beberapa *user* yang berkepentingan menggunakan sistem ini. Sistem informasi penerimaan dan pengeluaran kas yang diusulkan, maka penyajian laporan kas dapat menjadi lebih cepat sehingga dapat meminimalisir waktu pencatatan dan kesalahan pencatatan, dan adanya sistem informasi penerimaan dan pengeluaran kas, pengguna akan lebih mudah dalam melakukan pencetakan laporan kas dengan hasil yang akurat.

Daftar Pustaka

- Borg, Walter R , & Gall, M.D, 1983 ; “ *Educational research: An introduction (4ed)* “, New York & London : Longman. Bunafit Nugroho dan Indah Indriyana, 2007; “*Membuat Aplikasi Database SQL Server dengan Visual Basic 6.0*”, Yogyakarta : Gava Media,.
- Fauzi dan Amin, Miftakul H, 2012; “*Pemrograman Database Visual Basic dan SQL Server 2000*”, Yogyakarta : CV. Andi Offset.
- Ferra Pujiyanti, 2015; “*Rahasia Cepat Menguasai Laporan Keuangan Khusus Dengan Akuntansi Dasar: Cara Tercepat dan Terbaik Untuk Menguasai Laporan Keuangan*”, Jakarta : Lembar Langit Indonesia.
- Ikit, 2015; “*Akuntansi Penghimpun Dana Bank Syariah*”, Yogyakarta : Deepublish.
- Ketut Jelantik A.A., 2015; “*Menjadi Kepala Sekolah yang Profesional* ”, Yogyakarta : Deepublish.
- Stefano, 2014; “*Cara Membangun Sistem Informasi Menggunakan VB.Net dan Komponen Dxpérience*” , Yogyakarta : CV. Andi Offset.
- Sugiyono,2011; “*Metode Penelitian Kuantitatif kualitatif dan R&D*”, Bandung: Alfabeta.